BROJ
38
OŽUJAK
2025.

Sveučilište u Zagrebu
Glasilo Stomatološkog fakulteta

U ovom broju

Dekanove nagrade 4
Nekrolog: prof. dr. sc. Olga Lulić Dukić 9
Prvi kongres Udruge studenata dentalne medicine 14
Geronto-projekt 16

Dan Stomatološkog fakulteta i Dan sv. Apolonije 1
Tečajevi trajne izobrazbe 2
Dan Stomatološkog fakulteta i Dan sv. Apolonije - nastavak 3
Dekanove nagrade 4
Iva Alajbeg - dobitnica državne nagrade za znanost 5
Popis napredovanja i novih zaposlanja na Fakultetu 5
Znanstvena produktivnost nastavnika našega Fakulteta 6
Sustav upravljanja kvalitetom 6
Svečana dodjela stipendija Sveučilišta u Zagrebu 7
Promocije doktora znanosti na Sveučilištu u Zagrebu 7
Predstavljanje fakulteta na sajmu edukacije u Ljubljani 8
Informativni dan o ERASMUS-u 8
Nekrolog: prof. dr. sc. Olga Lulić Dukić 9
Tečaj ISVU - novosti i dobra praksa za svakodnevni rad 9
Sportske ekipe i uspjesi studenata sportaša u ak. god. 2024./2025. 10
Virtualna savjetnica za multiplu sklerozu 11
Akademkinja Mirna Šitum dobitnica je Večernjakove nagrade za najbolju kratku priču 11
Sveučilište Sao Paulo i Stomatološki fakultet u Zagrebu 12
Gostujuća profesorica Cristiana Palmela Pereira 12
9. European Visiting Programme u Zagrebu 13
Nastavne aktivnosti gostujućih profesora 13
Prvi kongres Udruge studenata dentalne medicine 14
Novi broj Sonde 15
Geronto-projekt u posjetu domovima u Čakovcu i Ščavničaru 16
Dan otvorenih vrata Geronto-projekta 16
Alumni SFZG - Adnan Ferizović, dr. med. dent. 17

Dan Stomatološkog fakulteta i Dan sv. Apolonije

Već tradicionalno uoči Dana sv. Apolonije održana je svečana sjednica Fakultetskoga vijeća. Osim domaćina, dekana prof. dr. sc. Marina Vodanovića te prodekanica i prodekana Stomatološkog fakulteta u Zagrebu, nazočni su bili i njihovi gosti. U četvrtak 6. veljače 2025. godine u prepunoj predavaonici točno u 12 sati sjednica je počela himnom Republike Hrvatske koju su otpjevali članovi mješovitoga studentskoga zbora ZUBOR pod vodstvom dirigenta maestra Josipa Degl' Ivellija. Pozdravne govore, uz dekana, održali su ugledni gosti, predstavnici Grada Zagreba i Ministarstva znanosti, obrazovanja i mladih, a riječi uvijek nadahnute prijateljstvom i toplinom uputili su akademik Zvonko Kusić te rektor Sveučilišta u Zagrebu prof. dr. sc. Stjepan Lakušić. Uz godišnje izvješće dekana i prezentaciju koja se paralelno prikazivala, svi su uzvanici mogli vidjeti rezultate koje su postigli studenti, nastavnici i Uprava Stomatološkog fakulteta. Stomatološki fakultet jedna je od malobrojnih sastavnica Sveučilišta u Zagrebu koja ima studijske programe na engleskome jeziku, broj objavljenih znanstvenih radova iznosi u prosjeku po jedan rad na svakog nastavnika, a njih 60 % objavljeno je u časopisima najviše znanstvene kvalitete – Q1. Prisutnost SFZG-a u međunarodnim krugovima na zavidnoj je razini, kako među nastavnicima tako i među studentima. Prema snažnome pljesku poslije završetka godišnjega izvješća moglo se ocijeniti i zadovoljstvo prisutnih gostiju u dvorani. Poslije toga slijedile su još dvije skladbe u izvedbi ZUBOR-a, a zatim su podijeljene nagrade studentima s najvišim prosjekom ocjena po godinama na oba studijska programa integriranoga studija. Nagrade su bile novčane zahvaljujući sponzorima – korporativnim partnerima Stomatološkog fakulteta. Plakete sv. Apolonije uručene su i najbolje ocijenjenim doktorandima te najbolje ocijenjenim nastavnicima i asistentima i to na temelju anonimnih studentskih anketa.

Poslije svečane sjednice Fakultetskoga vijeća druženje je nastavljeno u prostorijama Dekanata gdje je sve odisalo toplinom, zadovoljstvom i radošću.

Nastavak na 3. stranici

TEČAJEVI TRAJNE IZOBRAZBE

R. b.	Naziv	Voditelji	Datum
1.	Jednoposjetno endodontsko liječenje zuba i estetsko-funkcionalna restauracija krune	Ivica Anić	05.04.2025.
2.	11. Međunarodni kongres Stomatološkog fakulteta Sveučilišta u Zagrebu	Zrinka Tarle	11. - 13.04.2025. Split
3.	Terapije bruksizma udlagama i alternative	Davor Illeš	12.04.2025.
4.	Otisci od A/butmenta do Z/uba	Slađana Milardović	17.05.2025.
5.	Mali pacijenti veliki izazov	Dubravka Negovetić Vranić	24.05.2025.
6.	Klinička endodoncija: predvidljiva, jednostavna i učinkovita	Ivona Bago	14.06.2025.
7.	Napredne tehnike brušenja u fiksnoj protetici	Marko Jakovac	05.07.2025.
8.	Dizajn okluzije 90 minuta	Davor Illeš	19.09.2025.
8a.	Dizajn okluzije 2 - napredni koraci	Davor Illeš	19.09.2025.
9.	Klinička endodoncija 2: revizija endodontskog punjenja	Ivona Bago	04.10.2025.
10.	Novosti u dječjoj stomatologiji- od znanosti do klinike	Domagoj Glavina	04.10.2025.
11.	Klinički izazovi u endodonciji	Ivana Miletić	18.10.2025.
12.	Stabiliziraj traumu, spasi zub!	Tomislav Škrinjarić	08.11.2025.
13.	Kako spriječiti prigovore i tužbe pacijenata u dentalnoj medicini?	Hrvoje Brkić	08.11.2025.
14.	Pacijenti s temporomandibularnim poremećajima i opstruktivnom apnejom u spavanju – kakvu udlagu napraviti?	Iva Alajbeg	15.11.2025.
15.	3,2,1 Kreni! Brušenje u fiksnoprotetskoj terapiji - multidisciplinarni pristup	Amir Ćatić	28. /29.11.2025.
16.	BOPT biološki orjentirane tehnike preparacije	Andreja Carek	13.12.2025.

Više informacija o tečajevima možete pronaći na internetskoj stranici

www.sfzg.unizg.hr/trajna_izobrazba

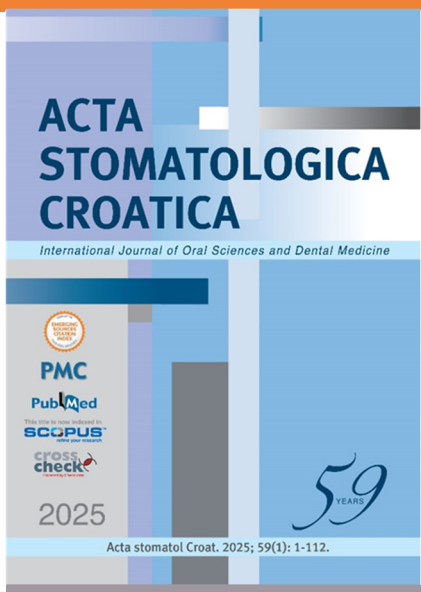

IMPRESSUM

UREDNIK

Prof. dr. sc. Hrvoje Brkić

KOORDINATOR

Izv. prof. dr. sc. Danijela Marović

UREDNIŠTVO

Prof. dr. sc. Nikša Dulčić
Prof. dr. sc. Marko Jakovac
Prof. dr. sc. Hrvoje Jurić
Prof. dr. sc. Iva Alajbeg
Izv. prof. dr. sc. Ana Badovinac

TEHNIČKI UREDNIK

Doc. dr. sc. Krešimir Bašić

SURADNICI
akademkinja Mirna Šitum
prof. dr. sc. Davor Illeš
prof. dr. sc. Ivica Pelivan
Irena Vadjon, prof.
Iva Biloš
Lucija Rogoznica
Gloria Bojo
Marija Pavić
Petra Zovko

FOTOGRAFIJE

Darije Petolas
Mirjana Draženović

LEKTURA

Ksenija Trajbar, prof.

ISSN: 1848-7378

NAKLADNIK
Sveučilište u Zagrebu Stomatološki fakultet
Gundulićeva 5
10 000 Zagreb
Tel. 01 4802 111
Fax. 01 4802 159
www.sfzg.hr

ZA NAKLADNIKA
Prof. dr. sc. Marin Vodanović, dekan

Ukoliko želite primati obavijesti o izlasku Glasila Stomatološkog fakulteta, pošaljite nam svoje ime i prezime na e-adresu:
glasilo@sfzg.hr

Dan Stomatološkog fakulteta i Dan sv. Apolonije

Priznanje najbolje ocijenjenim asistenitma / višim asistentima

1. godina: Matija Vid Prkačin, dr. med. (Anatomija)
2. godina: Matea Prenc, dr. med. (Opća radiologija)
3. godina: Vedran Stevanović, dr. med. (Infektologija)
4. godina: doc. dr. sc. Matej Par (Pretkl. endodoncija)
5. godina: dr. sc. Petra Bučević Sojčić (Dječja i preventivna dentalna medicina I)
6. godina: Tadeja Blagec, dr. med. dent. (Ortodoncija)

Priznanje za najbolje ocijenjene nastavnike na znanstveno-nastavnom radnom mjestu

1. godina: izv. prof. dr. sc. Sanja Babić Dolanski (Fizika)
2. godina: prof. dr. sc. Zrinka Tarle (Karijesologija)
3. godina: izv. prof. dr. sc. Paris Simeon (Pretklinička restaurativna dentalna medicina)
4. godina: prof. dr. sc. Ketij Mehulić (Fiksna protetika I)
5. godina: izv. prof. dr. sc. Anja Baraba (Endodoncija I)
6. godina: prof. dr. sc. Predrag Knežević (Maksilofacijalna kirurgija)

Priznanje studenata integriranih studija najboljem asistentu/višem asistentu i najboljem nastavniku na znanstveno-nastavnom radnom mjestu

Najbolji asistent ili viši asistent: Bruno Špiljak, dr. med. dent.

Najbolji nastavnik na znanstveno-nastavnom radnom mjestu: doc. dr. sc. Matej Par

Priznanje za najbolji doktorski rad

Dr. sc. Minja Birimiša

"Procjena dentalne dobi temeljena na debljini zubnoga cementa" (mentor prof. dr.sc. Hrvoje Brkić)

Dr. sc. Ivan Šalinović

“Remineralization effect assessment of contemporary ion-releasing materials on enamel and dentine surface” (mentori prof.dr.sc. Ivana Miletić i prof.dr.sc. Falk Schwendicke)

Priznanje znanstveno najproduktivnijim nastavnicima na znanstveno-nastavnim i suradničkim radnim mjestima u 2024. godini

Prof. dr. sc. Iva Alajbeg

Doc. dr. sc. Matej Par

Luka Šimunović, dr. med. dent.

Priznanje za najbolju izvannastavnu studentsku aktivnost provedenu s ciljem društveno korisnog djelovanja te podizanja prepoznatljivosti Stomatološkog fakulteta i Sveučilišta u Zagrebu

Klara Križan, studentica 5. godine

Priznanje studentima za sportske uspjehe

Tena Smiljanić – 1. mjesto u taekwondou na Državnom prvenstvu

Omer Hasanbegović – 1. mjesto u trčanju na Državnom prvenstvu u atletici

Paula Rakijašić – 1. mjesto u krosu (Humanijada 2024.) i u utrci 162 stube

Priznanje zaposlenicima za sportske uspjehe

Izv. prof. dr. sc. Joško Viskić - Završena utrka Ironman (113 km), Jesolo, Venecija, 5. svibnja 2024.

Priznanje nenastavnom osoblju za predani rad na Fakultetu

Branka Crnković, bacc. med. techn.

Dekanove nagrade za najbolji uspjeh za akademsku 2022./23. godinu

Studentica druge godine studija – vrednovanje uspjeha u I. godini
Iva Krišto
5,0

Studentica treće godine studija – vrednovanje uspjeha u II. godini
Ines Kolar
5,0

Studentica četvrte godine studija – vrednovanje uspjeha u III. godini
Mia Momčilović
4,950

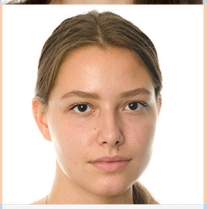

Student pete godine studija – vrednovanje uspjeha u IV. godini
Ivana Bukvić
5,0

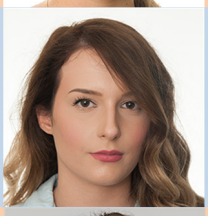

Studentica šeste godine studija – vrednovanje uspjeha u V. godini
Mia Banovac
5,0

Diplomirani student do 30. rujna 2023. godine – vrednovanje uspjeha u VI. godini
Matea Tomac
5,0

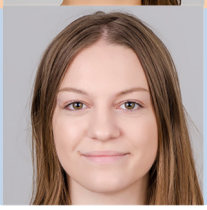

Priznanje najboljim studentima na studiju Dentalne medicine na engleskom jeziku

Za uspjeh na prvoj godini
Lukas Wintsching
4,331

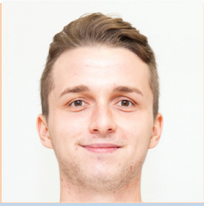

Za uspjeh na četvrtoj godini
Ivan Boras
4,726

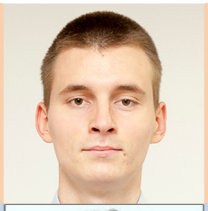

Za uspjeh na drugoj godini
nema nagrađenih

Za uspjeh na petoj godini
Matea Bianca Markusi
4,950

Za uspjeh na trećoj godini
Ana Koritnik
4,488

Za uspjeh na šestoj godini
Katharina Friederike Zueck
5,0

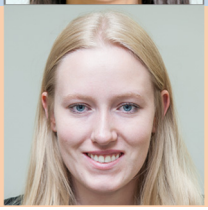

Dobitnica Državne nagrade za znanost 2024.

prof. dr. sc. Iva Alajbeg

Prof. dr. sc. Iva Alajbeg zaposlena je od 1998. u Zavodu za stomatološku protetiku Stomatološkog fakulteta u Zagrebu. Redovita je profesorica u trajnom zvanju od 2022., a od 2023. redovita je članica Akademije medicinskih znanosti Hrvatske. Od akademske godine 2024./25. obnaša dužnost prodekanice za znanost, istraživanja i doktorski studij.

U sklopu svojega znanstvenoga i kliničkoga rada, osim stomatološkom protetikom, bavi se istraživanjem, dijagnostikom i liječenjem temporomandibularnih poremećaja i orofacijalne boli. Osnivačica je i voditeljica Referentnog centra za temporomandibularne poremećaje Ministarstva zdravstva Republike Hrvatske.

Autorica je sedamdesetak znanstvenih i stručnih radova (685 neovisnih citata i h-indeks 16 u bazi WoS CC). Sudjelovala je na mnogim domaćim, europskim i svjetskim kongresima te je održala mnogobrojne tečajeve, simpozije i pozivna predavanja u zemlji i inozemstvu.

U razdoblju od 2015. do 2024. godine vodila je dva projekta Hrvatske zaklade za znanost – prvi je Uloga oksidacijskoga stresa i opiorfina u temporomandibularnim poremećajima, a drugi Povezanost genskih polimorfizama s temporomandibularnim poremećajima. Tu su i dva projekta o razvoju karijera mladih istraživača na temelju kojih je zaposlila i mentorirala dvoje mladih znanstvenika. Od 2020. godine djeluje i kao članica panela Hrvatske zaklade za znanost. Mentorica je pet obranjenih disertacija od kojih su dvije dobile nagradu Stomatološkog fakulteta za najbolji doktorski rad (2020. i 2021. godine). U nastavi se prof. Iva Alajbeg istaknula kao mentorica mnogobrojnim diplomskih radova te kao mentorica dobitnicima Rektorove nagrade za akademske godine 2019./20. i 2023./24. godinu. Voditeljica je nekoliko kolegija na Studiju dentalne medicine na hrvatskome i engleskome jeziku te na poslijediplomskom doktorskom i poslijediplomskom specijalističkom studiju. Od 2019. vanjska je članica Komisije za obranu doktorata i magisterija na prestižnom sveučilištu McGill u Montrealu u Kanadi.

Prof. dr. sc. Iva Alajbeg dobitnica je godišnje državne nagrade za znanost za 2023. godinu u području biomedicine i zdravstva za značajan znanstveni rad u dentalnoj medicini. Osim ove ugledne nagrade dobitnica je još nekoliko nagrada među kojima se ističu nagrada Sveučilišta u Zagrebu Andrija Štampar za akademsku godinu 2022./23., nagrada Akademije medicinskih znanosti Hrvatske Borislav Nakić za najbolji znanstveni rad u 2005. godini, te još nekoliko znanstvenih nagrada na međunarodnim kongresima te tri za najbolji znanstveni rad na Stomatološkom fakultetu u Zagrebu.

Uz prof. dr. sc. Ivu Alajbeg sa Stomatološkog fakulteta Sveučilišta u Zagrebu dobitnici Godišnje nagrade za znanost za 2023. godinu u području biomedicine i zdravstva još su izv. prof. dr. sc. Ilija Brizić (Medicinski fakultet Sveučilišta u Rijeci) te dr. sc. Sonja Marinović (Institut Ruđer Bošković, Zagreb).

Uredništvo svima iskreno čestita!

POPIS NAPREDOVANJA I NOVIH ZAPOSLENJA DO 20. ožujka 2025.

Od zadnje objave u Glasilu SFZG-a, napredovali su sljedeći nastavnici:

prof. dr. sc. Amir Ćatić – redoviti profesor, trajni izbor od 16. 12. 2024.
prof. dr. sc. Anja Baraba – redoviti profesor od 3. 2. 2025.
prof. dr. sc. Dragana Gabrić – redoviti profesor od 3. 2. 2025.
doc. dr. sc. Larisa Musić – docent od 16. 12. 2024.
doc. dr. sc. Ivana Škrinjar – docent od 16. 12. 2024.
dr.sc. Ines Kovačić – stručni savjetnik u sustavu znanosti i visokom obrazovanju od 21. 2. 2025.

Na temelju natječaja za zapošljavanje, zaposleni su:

Ana Marija Miličević, dr. med. dent. – asistent od 2. 1. 2025.
Tamara Levačić Zelić, mag. iur. – glavni tajnik – 10. 3. 2025.

ZNANSTVENA PRODUKTIVNOST NASTAVNIKA NAŠEGA FAKULTETA U 2024. GODINI

Nastavnici Stomatološkog fakulteta Sveučilišta u Zagrebu, njih ukupno 162, u 2024. godini bili su autori i suautori 158 radova. Prvo autorstvo u 2024. godini imalo je 27 nastavnika, pri čemu su bili prvi autori 45 radova (neki su imali više prvih autorstava). U kategoriji znanstveno-nastavnih zvanja najveći broj znanstvenih radova s prvim autorstvom ili podijeljenim prvim autorstvom imali su doc. dr. sc. Matej Par i prof. dr. sc. Iva Alajbeg, svaki s trima radovima u časopisima Q1. U kategoriji asistenata/viših asistenata najveći broj znanstvenih radova kao prvi autor imao Luka Šimunović, dr. med. dent., s dva rada u časopisima Q1 i jednim u časopisu Q2. Dopisno autorstvo u 2024. godini imao je 41 nastavnik, pri čemu su bili dopisni autori na ukupno 73 rada. Od ukupnoga broja objavljenih radova, 93 rada indeksirana su u časopisima Q1, zatim 33 u Q2 i 25 u Q3, a 7 u časopisima Q4. Nadalje, od ukupnoga broja radova 72 rada (45,6 %) objavljena su u časopisima MDPI (slika). Prosječan broj autora na radu bio je 7. Rad objavljen u časopisu s najvišim impact factorom (IF) uključuje kao suautora prof. dr. sc. Ivana Alajbega. Rad objavljen u časopisu s najvišim čimbenikom odjeka (IF = 42,1) jest rad na kojemu je jedan od suautora prof. dr. sc. Ivan Alajbeg; Peterson DE, Koyfman SA, Yarom N, Lynggaard CD, Ismaila N, Forner LE, Fuller CD, Mowery YM, Murphy BA, Watson E, Yang DH, Alajbeg I, Bossi P, Fritz M, Futran ND, Gelblum DY, King E, Ruggiero S, Smith DK, Villa A, Wu JS, Saunders D. Prevention and Management of Osteoradionecrosis in Patients With Head and Neck Cancer Treated With Radiation Therapy: ISOO-MASCC-ASCO Guideline. J Clin Oncol. 2024 Jun 1;42(16):1975-1996. doi: 10.1200/JCO.23.02750. Epub 2024 May 1. PMID: 38691821.

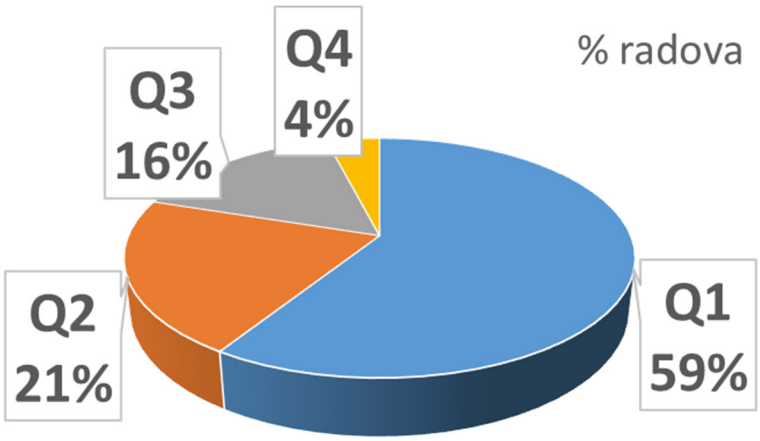

SUSTAV UPRAVLJANJA KVALITETOM

Stomatološkog fakulteta Sveučilišta u Zagrebu

Aktivnosti Stomatološkog fakulteta u prva dva mjeseca 2025. godine iz područja upravljanja kvalitetom bile su mnogobrojne. Na temelju Europskih standarda i smjernica (ESG) broj 1.3. pod naslovom Učenje, izvedba nastave i vrjednovanje usmjereni na studenta, broj 1.5 pod naslovom Nastavno osoblje te broj 1.6. Resursi za učenje i podrška studentima, intenzivirane su aktivnosti iz područja unaprjeđenja nastavničkih kompetencija u administriranju i kreiranju modernih nastavnih sadržaja.

Na fakultetu je 23. siječnja 2025. godine organizirano predavanje za sve nastavnike na kojemu je prof. dr. sc. Mirza Žižak govorio o primjeni umjetne inteligencije u nastavnom procesu. Također su održane dvije radionice za 18 nastavnika tijekom mjeseca veljače. Svrha ovog predavanja i radionica bila je naučiti kreirati i pripremiti nastavne materijale za format obrnute učionice uz ispunjavanje i provjeru svladavanja ishoda učenja studenata.

U organizaciji akademije SRCE-a organizirane su i provedene online uživo dvije četverodnevne radionice: Audacity ili kako snimiti i obraditi zvuk u vlastitoj produkciji (R500) i Osnove rada s alatima za snimanje i obradu videosadržaja (OBS Studio, Shotcut) (M200). Tijekom radionica pet nastavnika Stomatološkog fakulteta ovladalo je znanjima u obradi i montaži zvučnih, slikovnih i videosadržaja što će se koristiti u izradi nastavnih materijala u kontaktnoj ili e-nastavi.

Također je 20. veljače 2025. godine, u organizaciji prof. dr. sc. Hrvoja Jurića, prodekana za integrirane studije i studente, uz vodstvo Ivana Kafadara, bacc. ing. el., koordinator ISVU-a te izv. prof. dr. sc. Ivice Pelivana, predsjednika Povjerenstva za e-učenje i digitalizaciju, održana radionica o novostima u ISVU-u i dobroj praksi za svakodnevni rad. Teme su obuhvatile četiri područja u korištenju sustava ISVU:

1) zadatke, obveze i dužnosti administratora ISVU-a,
2) evidentiranje nastave i izvedbenog plana,
3) evidentiranje nastavnog opterećenja te
4) rad s modulom Nastavnički portal.

U radionici su sudjelovali administratori ISVU-a svih zavoda i katedri.

Svečana dodjela stipendija Sveučilišta u Zagrebu za ak. god. 2024./2025.

U svečanoj dvorani Regionalnoga centra za razvoj poduzetničkih kompetencija za zemlje jugoistočne Europe – SEECEL u četvrtak 30. siječnja 2025. održana je svečana dodjela stipendija Sveučilišta u Zagrebu za ak. god. 2024./2025. Na temelju uvjeta i kriterija natječaja, Senat je donio odluku o dodjeli ukupno 520 stipendija Sveučilišta u Zagrebu studentima prijediplomskih, integriranih prijediplomskih i diplomskih te diplomskih studija za ak. god. 2024./2025.

Stipendije Sveučilišta u Zagrebu dodijeljene su u pet kategorija. U kategoriji za izvrsnost ukupno su dodijeljene 432, u kategoriji stipendija za studente koji studiraju nastavničke studijske programe u području matematike, prirodnih znanosti i informatike – STEM 4 stipendije, uspješnim studentima sportašima dodijeljeno je 10 stipendija, 54 stipendije dodijeljene su podzastupljenim i ranjivim skupinama studenata, a 20 je dodijeljeno studentima umjetničkoga područja. Stipendija Sveučilišta u Zagrebu iznosi 1800 eura, a studenti novac dobivaju u 10 mjesečnih obroka.

Studentima Stomatološkog fakulteta Sveučilišta u Zagrebu dodijeljeno je ukupno 7 stipendija u dvjema kategorijama.

U kategoriji izvrsnosti stipendije su dobili Matea Bianca Markusi, studentica 6. godine Studija dentalne medicine na engleskome jeziku, Ivan Mikić, student 6. godine Studija dentalne medicine, Iva Jukić, studentica 5. godine Studija dentalne medicine, Ivan Boras, student 5. godine Studija dentalne medicine na engleskome, Mia Momčilović, studentica 4. godine Studija dentalne medicine i Roza Končurat, studentica 3. godine Studija dentalne medicine. U kategoriji uspješnih sportaša stipendiju je dobila Karmen Klančnik, studentica 4. godine Studija dentalne medicine.

Na dodjeli stipendija stipendistima se obratio rektor Sveučilišta u Zagrebu prof. dr. sc. Stjepan Lakušić koji je istaknuo kako su stipendije simbol posvećenosti Sveučilišta poticanju izvrsnosti, podrška raznolikosti i osiguravanje pristupačnosti visokoga obrazovanja te je istaknuo da svaki novi naraštaj studenata svojim jedinstvenim postignućima pridonosi bogatom naslijeđu Sveučilišta u Zagrebu koje djeluje više od tri i pol stoljeća.

Nakon rektora studentima su govorili i prorektor za studente, prijediplomske i diplomske studije prof. dr. sc. Boris Brkljačić te predsjednik sveučilišnoga Povjerenstva za dodjelu stipendija prof. art. Davor Švaić, dekan Akademije dramske umjetnosti. Uz ostale govornike u umjetničkom dijelu programa sudjelovali su studenti stipendisti Benjamin Šuran i Roberto Hren s Muzičke akademije Sveučilišta u Zagrebu, a slijedila je i dramska točka studenata Akademije dramske umjetnosti Sveučilišta u Zagrebu pod nazivom Song kroz smijeh.

Svima nagrađenima, a posebno studentima Stomatološkog fakulteta Sveučilišta u Zagrebu, čestitamo od srca i želimo im mnogo uspjeha u daljnjem školovanju.

PROMOCIJE DOKTORA ZNANOSTI NA SVEUČILIŠTU U ZAGREBU

U velikoj dvorani Regionalnoga centra za razvoj poduzetničkih kompetencija za zemlje jugoistočne Europe – SEECEL 15. ožujka 2025. godine održane su dvije svečane promocije doktora znanosti i doktora umjetnosti Sveučilišta u Zagrebu.

Tijekom promocija rektor prof. dr. sc. Stjepan Lakušić promovirao je ukupno 304 nova doktora znanosti i doktora umjetnosti Sveučilišta u Zagrebu – 145 doktorskih kandidata na svečanosti održanoj u 10 sati, a njih 159 na promociji u 14 sati. Nove su doktore znanosti i doktore umjetnosti u ovoj svečanoj prigodi pljeskom pozdravili akademska zajednica te prepuno gledalište. U skladu s protokolom, promocije su započele ulaskom doktorskih kandidata u dvoranu, nakon čega su rektor, prorektori te dekani i prodekani Sveučilišta u Zagrebu u svečanoj povorci, predvođenoj pedelom, stigli na pozornicu. Uslijedilo je intoniranje himne Republike Hrvatske te govor rektora prof. dr. sc. Stjepana Lakušića.

PREDSTAVLJANJE FAKULTETA NA SAJMU EDUKACIJE U LJUBLJANI

Stomatološki fakultet Sveučilišta u Zagrebu prvi je put sudjelovao na sajmu Informativa u Ljubljani 17. i 18. siječnja 2025. godine. Informativa je najveći slovenski sajam edukacije koji na jednome mjestu mladima nudi sveobuhvatne informacije o mogućnostima obrazovanja, profesionalnog usmjeravanja i zapošljavanja u Sloveniji i inozemstvu.

Naš fakultet predstavljali su u petak 17. siječnja Kristina Sahula, mag. educ. soc., Tadeja Blagec, dr. med. dent., dr. sc. Roko Bjelica i izv. prof. Davor Illeš, a u subotu 18. siječnja doc. dr. sc. Larisa Musić, izv. prof. Ana Badovinac, izv. prof. Joško Viskić i prof. dr. sc. Hrvoje Jurić. Sajam je u petak posjetio i dekan prof. dr. sc. Marin Vodanović te je osobno sudjelovao u promociji i pozicioniranju Stomatološkog fakulteta na ovome sajmu, ali i budućima.

Potencijalnim studentima iz Slovenije i njihovim roditeljima predstavljene su mogućnosti studiranja u Zagrebu, posebice na dodiplomskom studiju na engleskome jeziku, ali i na poslijediplomskome doktorskom studiju.

Posebno zanimanje privukla je postava stomatološke jedinice s fantomom Intego, ljubaznošću tvrtke Dentsply Sirona, na kojoj je demonstrirano intraoralno 3D skeniranje te dizajn i izrada protetičkoga nadomjestka sustavom Cerec. Posjetiteljima sajma također je omogućeno da pokušaju izraditi ispun kako bi dobili bolji uvid u osnove svojega budućeg zanimanja.

Interes su, osim budućih studenata, pokazali i njihovi roditelji, ali i studenti Stomatološkog fakulteta Sveučilišta u Ljubljani, njihovi koordinatori i pročelnici škola na engleskome jeziku sa sjedištem u Sloveniji.

Naše dosadašnje iskustvo govori nam da velik broj studenata engleskoga dodiplomskoga studija dolazi upravo iz susjedne Slovenije pa zato očekujemo da će ova uspješna i izravna prezentacija našeg fakulteta pridonijeti povećanju broja i kvalitete budućih studenata. Uočeno je i zanimanje za poslijediplomske, osobito specijalističke studije, za koje je naš fakultet primarna institucija u Republici Hrvatskoj.

Sudjelovanjem na sajmu Informativa u Ljubljani doseg Stomatološkog fakulteta Sveučilišta u Zagrebu uvelike je povećan i smatramo da smo se uspješno približili dijelu naše studentske baze iz koje dobivamo najbolje i najuspješnije studente.

INFORMATIVNI DAN O ERASMUS-u

Informativni dan o Erasmusu, u povodu novoga raspisanog natječaja Sveučilišta u Zagrebu za Erasmus mobilnost SMS, održan je ove godine 20. veljače u predavaonici u Gundulićevoj 3. Studenti četvrte i pete godine studija dentalne medicine na našem fakultetu na hrvatskome i engleskome jeziku obaviješteni su o dogovorenom terminu e-poštom preko svojih predstavnika godine, a prijave za mobilnost bile su moguće za zimski semestar školske godine 2025./2026. Zainteresirane studente najprije je pozdravila nova prodekanica za ljudske potencijale i međunarodnu suradnju izv. prof. dr. sc. Ana Badovinac. Poslije toga uvodno predavanje održala je nova koordinatorica ECTS-a izv. prof. dr. sc. Božana Lončar Brzak, a nazočna je bila i Petra Lazić koja je zadužena za administrativni dio mobilnosti. Studentima su prezentirani fakulteti na koje se mogu prijaviti u Njemačkoj, Španjolskoj, Italiji, Portugalu, Francuskoj, Poljskoj i Slovačkoj te postupak prijave. Rok za podnošenja prijava bio je 6. ožujka 2025. Poslije razgovora o postupku prijave i potrebnoj dokumentaciji, nekoliko studenata koji su protekli semestar proveli na stranim fakultetima na temelju Erasmus mobilnosti govorili su o svojim iskustvima. Prezentacije su održali Filip Brčić koji je proveo semestar u Lisabonu, Marta Markulić koja je bila u Viseu te Karla Poljančić koja je bila u Bresciji. Zainteresirani studenti čuli su uistinu vrijedne i nezaboravne preporuke svakoga od njih, dobili odgovore na pitanja koja ih zanimaju i dodatne ideje za izbor sveučilišta u sklopu Erasmus mobilnosti.

NEKROLOG: prof. dr. sc. Olga Lulić Dukić 1944. – 2025.

Zauvijek nas je napustila naša kolegica, učiteljica, supruga i majka prof. dr. sc. Olga Lulić Dukić. Rođena je u Zagrebu gdje je pohađala osnovnu školu i gimnaziju. Studij stomatologije upisala je 1963. godine te je diplomirala 1969. Nakon pripravničkog staža zaposlena je na Stomatološkom fakultetu Sveučilišta u Zagrebu od 1973. godine kao asistentica, a 1977. godine postala je specijalist dječje i preventivne stomatologije. Magistarski rad obranila je 1979. godine, a 1985. godine doktorski rad pod naslovom Epidemiološka istraživanja uzajamne povezanosti promjena orofacijalnog skeleta i idiopatske skolioze te je iste godine izabrana u znanstveno-nastavno zvanje docenta. Izvanredni profesor postala je 1993. godine, a redoviti 1999. Profesor u trajnom zvanju je od 2004. godine. Cijeli svoj radni vijek bila je zaposlena i u KBC-u Zagreb i Klinici za Stomatologiju kao specijalistica dječje i preventivne stomatologije, a zatim je bila predstojnica Kliničkoga zavoda za dječju i preventivnu stomatologiju do mirovine 2013. godine. Tijekom radnoga vijeka bavila se prevencijom karijesa djece te je bila suradnica prof. dr. sc. Zdravka Rajića na preventivnim programima od početka svojega rada na Stomatološkom fakultetu, a vodila je i projekt MZOŠ vezan uz prevenciju karijesa. Do svoje smrti bila je redovita članica Akademije medicinskih znanosti Hrvatske unutar Kolegija za stomatološke znanosti. Autorica je mnogobrojnih znanstvenih radova, suradnje unutar stomatološke struke te drugih publikacija iz područja dječje i preventivne stomatologije. Autorica je programa Grada Zagreba i Stomatološke poliklinike Zagreb o prevenciji karijesa kod djece.

Draga profesorice, ovo nije oproštaj, to je samo pozdrav. Ono što je lijepo nikad ne prođe jer u srcu nam ostavlja sjećanja. Uz posljednji pozdrav zauvijek ćete nam ostati u sjećanju.

TEČAJ ISVU – NOVOSTI I DOBRA PRAKSA ZA SVAKODNEVNI RAD

Predavanje pod nazivom ISVU – novosti i dobra praksa za svakodnevni rad uspješno je održano u četvrtak 20. veljače 2025. godine u predavaonici Stomatološkog fakulteta. Okupili su se mnogobrojni zainteresirani djelatnici koji se svakodnevno koriste tim važnim informacijskim sustavom. Želeći unaprijediti znanje i vještine potrebne za učinkovito korištenje sustava ISVU na fakultetu, taj edukativni događaj organizirali su Povjerenstvo za e-učenje i digitalizaciju te Odbor za nastavu i studente

Predavanje su vodili stručnjaci iz toga područja Ivan Kafadar, bacc. ing. el. i koordinator ISVU-a izv. prof. dr. sc. Ivica Pelivan, predsjednik Povjerenstva za e-učenje i digitalizaciju, te prof. dr. sc. Hrvoje Jurić, prodekan za integrirane studije i studente. Njihovo bogato iskustvo i stručnost omogućili su polaznicima detaljan uvid u različite aspekte rada sa sustavom ISVU. Program predavanja obuhvatio je širok spektar tema ključnih za svakodnevni rad administratora i nastavnika. Posebna pozornost posvećena je zadatcima i obvezama administratora ISVU-a prije početka akademske godine te pred kraj zimskoga i ljetnoga semestra. Polaznici su imali priliku doznati koji su pravilni postupci u evidenciji ispitnih rokova i provjeri zauzetosti studenata prije objave rasporeda ispita, te o dobroj praksi u radu s modulom ISVU-a Ispiti prema odredbama Pravilnika o studiju.

Tijekom predavanja obrađene su i teme vezane za evidentiranje nastave, izvedbenog plana i nastavnog opterećenja te rad s modulom Nastavnički portal koji omogućuje dohvatiti popis studenata te evidentiranje ocjena pisanih i usmenih ispita. Posebnu vrijednost događaju dala je interaktivna komponenta tijekom koje su polaznici postavljali mnoga pitanja iz prakse rada u sustavu ISVU. Završna rasprava o aspektima praktične provedbe različitih rješenja unutar toga sustava pokazala se iznimno korisnom i zanimljivom jer je omogućila razmjenu iskustava i rješavanje konkretnih problema s kojima se djelatnici susreću u svakodnevnom radu.

Ta edukativna inicijativa važan je pomak u kontinuiranom unaprjeđenju digitalnih kompetencija djelatnika fakulteta i kvalitete administrativnih procesa koji podupiru nastavni rad.

SPORTSKE EKIPE I USPJESI STUDENATA SPORTAŠA U AKADEMSKOJ GODINI 2024./2025.

Stomatološki fakultet u Zagrebu već se godinama ponosi uspjesima svojih studenata i na sportskim borilištima. Raduje činjenica da smo ove godine, uz sve standardne ekipe, osnovali i dvije nove i to, po svemu sudeći, vrlo dobre ekipe ženskoga futsala i rukometa. Važno je spomenuti da iskusniji studenti pomažu mladim nadama i na način da ih vode kao treneri. Futsalska ekipa studenata u svojim redovima ima Luku Kulovnjaka koji je izabran i igra za reprezentaciju Sveučilišta u Zagrebu te Dominika Jelečevića, trenera ženskoj futsalskoj ekipi kojoj je kapetanica Antea Brletić. Košarkaška ekipa studenata ponosi se čak s dvojicom reprezentativaca – Patrikom Cindrićem i Dinom Blaževićem. Odbojkašice predvodi Petra Zovko, a odbojkaše Luka Bajan. Rukometašima je voditelj Sven Gojsović koji je trener i rukometašicama koje predvodi Dora Despenić. Atletičari već godinama postižu vrhunske rezultate zahvaljujući Pauli Rakijašić i Omeru Hasanbegoviću, a u individualnim sportovima uz mačevanje, plivanje, powerlifting (sport jakosti) i veslanje imamo nevjerojatnu Tenu Smiljanić koja je državna prvakinja u taekwondou i profesionalno i na državnome studentskome prvenstvu.

Nakon svega navedenoga i ne čudi da se dekan ove godine odlučio nagraditi studente sportaše koji su sami prijavili svoje sportske uspjehe te su među njima izabrani i nagrađeni Tena Smiljanić, Paula Rakijašić i Omer Hasanbegović.

S posebnim veseljem očekujemo Humanijadu 2025. i radujemo se novim uspjesima naših studenata u koje uopće ne sumnjamo!

Virtualna savjetnica za multiplu sklerozu

Virtualni MS savjetnik inicijativa jest Saveza društava multiple skleroze Hrvatske (SDMSH), a omogućuje oboljelim osobama postavljanje pitanja stručnjacima iz različitih medicinskih i srodnih područja. Svaki mjesec odabire se novi stručnjak koji odgovara na pitanja vezana za specifične aspekte te bolesti, a postavljaju se anonimno putem online obrasca. U siječnju 2025. izv. prof. dr. sc. Ana Badovinac iz Zavoda za parodontologiju Stomatološkog fakulteta Sveučilišta u Zagrebu drugi je put (svibanj 2022.) bila odabrana za MS savjetnicu i odgovarala je na pitanja čiji su odgovori u obliku videozapisa objavljeni na internetskoj stranici baze znanja SDMSH-a. Na taj se način oboljelima omogućilo da prema svojim specifičnim potrebama dobiju relevantne informacije i potporu stručnjaka.

Multipla skleroza kronična je autoimuna bolest središnjega živčanog sustava koja uzrokuje oštećenje mijelinske ovojnice živčanih vlakana te se procjenjuje učestalost od oko 100 do 300 slučajeva na 100 000 stanovnika u visokorizičnim područjima. Osim umora i trnaca pa sve do onih težih simptoma poput poremećaja kretanja, vida i ravnoteže, pacijenti osjećaju simptome i u usnoj šupljini. Poremećaji salivacije, peckanje ili trnci, neuralgija trigeminusa, ili pak poteškoće s gutanjem i govorom samo su neki od simptoma o kojima su postavljena pitanja profesorici Badovinac. Također su postavljena pitanja o poboljšanju oralne higijene kod pacijenata oboljelih

od MS-a te ona o posebnim oralno-higijenskim proizvodima za osobe sa smanjenom motorikom. Takav način pružanja pomoći i savjeta iznimno je jednostavan, brz i koristan za oboljele te je inovacija u povezivanju pacijenata i stručnjaka putem stručnih društava.

Akademkinja Mirna Šitum dobitnica je Večernjakove nagrade za najbolju kratku priču

Na svečanosti u povodu šest desetljeća jednoga od najdugovječnijih novinskih natječaja za kratku priču na svijetu, 29. siječnja 2025. dodijeljene su i nagrade za najbolju kratku priču Ranko Marinković. Tom su prigodom u Hrvatskome državnom arhivu proglašeni ovogodišnji pobjednici Večernjakova natječaja za kratku priču, a među njima je bila i akademkinja Mirna Šitum za kratku priču Uskrs.

U nagrađenoj priči opisuje se potisnuti, gotovo tjeskobni doživljaj Domovinskoga rata čiji su zvukovi još u glavama onih koji su ga preživjeli, a oni poginuli još su uvijek dijelom njihovih identiteta. Priča je to koja izlaz pronalazi u vjeri, Božjoj potpori, onim osamljenim trenutcima spoznaje i duhovnoga mira u danima uskrsnuća.

Nakon dodjele nagrade akademkinja Šitum srdačno je zahvalila i istaknula kako se na natječaj Večernjeg lista za kratku priču prijavljuju književni klasici, mladi i perspektivni autori, ali i svi oni drugi, kao što je ona. Istaknula je da, unatoč tomu što je punokrvni medicinar gotovo četrdeset godina, još od doba Domovinskoga rata koketira s književnošću i piše potresne ratne priče za koje je mislila da nisu atraktivne današnjem čitateljstvu. Izrazila je radost što je stručni žiri prepoznao i nagradio vrijednost njezina kratkoga književnoga djela.

Akademkinja Šitum, redovita profesorica u trajnom zvanju i pročelnica Katedre za dermatovenerologiju našeg Fakulteta, ima iznimno bogat izdavački opus u području medicine, ali u svojoj bogatoj karijeri rado si ostavlja vrijeme i za pisanje kratkih priča koje je objavljivala kako u Večernjem listu tako i u nekoliko autorskih knjiga. Zbog svojega književnoga opusa uvrštena je u knjigu proze Liječnici pisci u hrvatskoj književnosti od Dimitrije Demetra do danas urednice Ane Batinić.

SVEUČILIŠTE SAO PAULO I STOMATOLOŠKI FAKULTET U ZAGREBU

Već nekoliko godina na snazi je međufakultetski ugovor o razmjeni studenata našega fakulteta sa Stomatološkim fakultetom Sveučilišta u Sao Paulu u Brazilu. Sveučilište u São Paulu (USP) javno je i financira ga država São Paulo, a povezano je s Državnim tajništvom za ekonomski, znanstveni i tehnološki razvoj. Različiti svjetski rangovi, stvoreni za mjerenje kvalitete sveučilišta prema različitim kriterijima, posebno onima vezanima uz znanstvenu produktivnost, brzo su prepoznali talent i predanost profesora, studenata i zaposlenika USP-a. Tijekom međufakultetske razmjene dvoje studenata iz Sao Paula boravilo je na našem fakultetu i to od 23. prosinca 2024. do 25. siječnja 2025. godine. Impresije jedne od studentica pročitajte u nastavku:

Zovem se Renata i studentica sam četvrte godine dodiplomskog studija na FOUSP-u u São Paulu. Nedavno sam imala priliku sudjelovati u studentskoj razmjeni na Stomatološkom fakultetu Sveučilišta u Zagrebu, i mogu reći da je to bilo jedno od najljepših iskustava u mom životu. Odmah po dolasku dočekala me dr. Anja Ivica, a zatim i profesori Hrvoje Brkić i Ana Badovinac. Bili su iznimno ljubazni i susretljivi te su organizirali niz aktivnosti koje su mi obogatile boravak na SFZG-u. Osim akademskog dijela, podijelili su i sjajne preporuke o mjestima koja vrijedi posjetiti u Zagrebu i diljem Hrvatske. Bilo mi je izuzetno zanimljivo vidjeti kako se studenti u drugoj zemlji pripremaju za buduće zvanje doktora dentalne medicine te kako izgleda njihova praksa – sa svim sličnostima i razlikama u odnosu na ono na što sam navikla u Brazilu. Tijekom boravka upoznala sam još nekoliko profesora i studenata na njihovim kliničkim zavodima, što je bilo nevjerojatno iskustvo! Osim što sam stekla nova znanja, upoznala sam i divne ljude koji su sada trajno dio mog života. Nadam se da ću uskoro imati priliku ugostiti kolege studente iz Zagreba ovdje na FOUSP-u – s velikim veseljem ih očekujemo!

Još jednom, od srca hvala što ste me tako lijepo primili. Nadam se da ćemo se uskoro ponovno vidjeti!

Srdačan pozdrav,

Renata Maria Araújo de Oliveira

Gostujuća profesorica Cristiana Palmela Pereira

Jedna od naših gostujućih profesorica, prof. Cristiana Palmela Pereira sa Sveučilišta u Lisabonu, boravila je na Stomatološkom fakultetu u Zagrebu od 17. do 21. ožujka 2025. godine, prema unaprijed dogovorenom rasporedu. Tijekom svog boravka održala je predavanja i praktičnu pretkliničku nastavu za studente oba integrirana studija iz područja Morfologije zubi s dentalnom antropologijom te Forenzične dentalne medicine. Osim što je aktivno sudjelovala u nastavi te prenosila akademska znanja i vještine iz navedenih kolegija, prof. Pereira imala je priliku provesti vrijeme s kolegama sa Zavoda za dentalnu antropologiju te predstojnicom Zavoda za sudsku medicinu i kriminalistiku Medicinskog fakulteta u Zagrebu, prof. dr. sc. Vedranom Petrovečki.

Tijekom njenog boravka dogovorena je i suradnja nastavnika sa zagrebačkog i lisabonskog fakulteta na različitim zajedničkim projektima, uključujući znanstvena istraživanja, objavljivanje udžbenika, organizaciju međunarodnih skupova te druge akademske aktivnosti planirane za 2025. godinu. Uz bogat akademski program, prof. Pereira uživala je i u kulturnim događanjima u Zagrebu. Imala je priliku svjedočiti Festivalu svjetlosti, jednom od deset najpoznatijih europskih festivala svjetlosnih iluminacija, a uz domaćine je prisustvovala i baletu Giselle, čija je premijera održana u Hrvatskom narodnom kazalištu tijekom njezina boravka.

9. European Visiting Programme Zagreb

Od 9. do 15. ožujka 2025. održan je 9. European Visiting Programme Zagreb (EVP Zagreb). Projekt su organizirali studenti Stomatološkog fakulteta Sveučilišta u Zagrebu uz podršku i European Dental Students Association (EDSA) i Udruge Studenata Dentalne Medicine (USDM). U projektu je sudjelovalo 13 studenata iz 9 europskih država: Slovenije, Italije, Makedonije, Portugala, Ukrajine, Bugarske, Rumunjske, Moldavije i Turske. Tijekom 7 dana provedenih u Zagrebu, imali su priliku uživati u bogatom akademskom i društvenom programu.

Vrlo interaktivan i informativan akademski dio programa nudio je sadržaje iz različitih područja stomatologije – fiksne i mobilne protetike, restaurativne dentalne medicine i endodoncije, oralne kirurgije, oralne medicine i parodontologije. Profesori i asistenti Stomatološkog fakulteta Sveučilišta u Zagrebu i jedan gostujući predavač održali su čak 6 predavanja i 4 radionice. Predavanja su održali prof. dr. sc. Marko Jakovac, izv. prof. dr. sc. Domagoj Vražić, prof. dr. sc. Ivan Alajbeg, izv. prof. dr. sc. Ana Badovinac, prof. dr. sc. Dubravka Knezović-Zlatarić i dr. Marcio Garcia dos Santos, a radionice doc. dr. sc. Larisa Musić, izv. prof. dr. sc. Ivana Šutej, izv. prof. dr. sc. Marko Granić i dr. sc. Anja Ivica. Sudionici su imali priliku upoznati Zagreb i hrvatsku kulturu te istovremeno steći nova poznanstva kroz raznolik i zabavan društveni program. Tijekom večeri kulturološke razmjene („exchange fair“) uživali su u tradicionalnoj hrani, pićima i običajima zemalja iz kojih dolaze. Program je uključivao posjete dvama poznatim muzejima – Muzeju Grada Zagreba i Muzeju čokolade, posjet Zoološkom vrtu te nezaboravan cjelodnevni izlet na Plitvička jezera. Večernji sati bili su rezervirani za opuštanje i druženje uz karaoke, razgledavanje grada i zajedničke večere. Tjedan je zaokružen svečanom gala večerom u restoranu Maredo. Projekt je uspješno proveden, ostavljajući snažan dojam na sudionike. Organizacijski odbor uložio je veliki trud kako bi očuvao dugogodišnju tradiciju projekta i osigurao sudionicima nezaboravno iskustvo. EVP Zagreb dugogodišnji je projekt koji okuplja studente stomatologije iz cijele Europe, promovirajući akademsku izvrsnost i međunarodnu suradnju te ističući ugled Stomatološkog fakulteta Sveučilišta u Zagrebu. Organizacijski odbor predano radi na očuvanju i unaprjeđenju ove tradicije te nastoji svake godine sudionicima omogućiti što bolje iskustvo.

NASTAVNE AKTIVNOSTI GOSTUJUĆIH PROFESORA

U srijedu, 5. veljače 2025., na našem je fakultetu gostovao prof. Rui Pedro Pinheiro de Albuquerque (Guy’s Hospital, London), koji je održao predavanje pod nazivom: "Management Guidance for Oral Cancer and Oral Potentially Malignant Disorders: A Review of Clinical Cases." Prof. Albuquerque, ugledni stručnjak iz područja oralne medicine, podijelio je svoje bogato kliničko iskustvo i najnovije spoznaje o dijagnostici i liječenju oralnog karcinoma i potencijalno malignih oralnih poremećaja.

Posebna nam je čast bila ugostiti prof. Nathaniela S. Treistera, jednog od vodećih svjetskih stručnjaka u oralnoj medicini. Prof. Treister obnaša dužnost šefa Odjela za oralnu medicinu i stomatologiju u Brigham and Women's Hospital i Dana-Farber Cancer Institute, prestižnim zdravstvenim ustanovama pri Harvardovu sveučilištu u Bostonu. Njegov znanstveni i klinički rad međunarodno je priznat, a posebno se ističe pionirskim istraživanjima u oralnoj skrbi onkoloških bolesnika, s naglaskom na pacijente s hematološkim oboljenjima i kroničnom bolešću presatka protiv domaćina. Zahvaljujući svom stručnom doprinosu, prof. Treister uživa veliki ugled ne samo u oralnoj medicini, već i u hematološkoj i onkološkoj zajednici.

Tijekom svog boravka na fakultetu, 12. i 13. veljače 2025., održao je niz interaktivnih predavanja, dostupnih uživo i online:

Interactive session: "Spot Diagnosis" – Analiza kliničkih slučajeva kroz seriju slika, s fokusom na diferencijalnu dijagnozu, dijagnostičke postupke i terapijske pristupe.

Interactive session: "Systemic Therapies in Oral Medicine" – Strukturne kliničke rasprave temeljene na konkretnim slučajevima.

Lecture: "Oral Medicine and Oncology" – Predavanje o povezanosti oralne medicine i onkologije.

Zahvaljujemo profesorima Albuquerqueu i Treisteru na vrijednom doprinosu te se radujemo budućoj suradnji!

PRVI KONGRES UDRUGE STUDENATA DENTALNE MEDICINE

U petak, 28. veljače, održan je 1. Kongres Udruge studenata dentalne medicine u Pučkom otvorenom učilištu u Imotskome. Studentice i studenti zajedno su s profesorima Stomatološkog fakulteta Sveučilišta u Zagrebu autobusom krenuli prema Imotskome gdje se skup održavao.

Prvi dan bio je rezerviran za svečano otvorenje na kojemu su članovi Izvršnog odbora održali pozdravne govore, a poslije toga slijedila je podjela zahvalnica posebnim sponzorima i ujedno podjela buketa profesoricama i doktoricama. Tijekom kongresa svaki je sudionik mogao na štandu sponzora isprobati električnu četkicu, a kako su naši sponzori omogućili i održavanje Kola sreće, oni sretne ruke dobili su ih na dar. U petak su nakon svečanoga otvorenja održana i dva predavanja. Najprije panel-predavanje sa sveučilišnom magistricom doktoricom Kristinom Horvat i asistentom u Zavodu za dentalnu antropologiju sa Sveučilišta u Zagrebu o temi Izazovi pri otvaranja dentalne ordinacije, a nakon toga slijedio je okrugli stol koji je oduševio nazočne zato što se bazirao na povezanosti oralnoga i sistemskoga zdravlja. Sudjelovali su prof. dr. sc. Vlaho Brailo iz Zavoda za oralnu medicinu Sveučilišta u Zagrebu, doc. dr. sc. Marin Prpić, specijalist onkologije iz KBC-a Sestre milosrdnice te dr. sc. Dino Mirić, specijalist kardiologije iz Splita. Nakon zanimljivih predavanja slijedila je večera te pub kviz.

PRVI KONGRES UDRUGE STUDENATA DENTALNE MEDICINE

Drugi dan kongresa bio je namijenjen predavanjima o parodontologiji, oralnoj kirurgiji i implantoprotetici. O povezanosti parodontnih upala i sustavnoga zdravlja govorila doc. dr. sc. Larisa Musić. Nakon toga na rasporedu je bilo predavanje izv. prof. dr. sc. Joška Viskića o protetički vođenoj implantoprotetici. Nakon oba predavanja slijedila je zanimljiva rasprava u koju su se uključili i profesori i studenti. Poslije kratke stanke za kavu i prije ručka održano je posljednje predavanje u nizu o povezanosti sistemskoga zdravlja i oralne kirurgije. Nakon ručka održane su i tri zanimljive radionice. Naime, svaki predavač koji je prijepodne imao predavanje, poslijepodne je održao radionicu za studente koji su bili podijeljeni u dvije grupe – jedna je bila u Pučkome otvorenome učilištu, a druga u Gradskoj knjižnici. Prva radionica bila je o temi ugradnje implantata, sponzorirala ju je tvrtka Bego implantati, a vodio ju je prof. Viskić. Drugu radionicu o slobodnim gingivnim transplantatima vodila je docentica Musić. Završnu radionicu održala je prof. Filipović-Zore, a tema je bila pametni derivati krvi u svakodnevnoj stomatološkoj praksi. Kako bismo subotu završili na najbolji mogući način organizirali smo gala-večeru u jednom restoranu, a nakon toga pjevanjem nas je zabavljao Bruno Rački.

Nedjelja 2. ožujka nije mogla ljepše početi jer se nakon dvodnevne kiše Imotski probudio obasjan suncem. Sudionici kongresa posjetili su Modro i Crveno jezero, Gospin Dolac, kultni spomenik Mercedesu, glavni gradski trg i crkvu sv. Franje Asiškoga. Nakon obilaska grada uputili smo se prema poznatoj vinariji gdje je osim degustacije vina, bio organiziran i ručak. Nakon toga krenuli smo put Zagreba.

NOVI BROJ SONDE

S ponosom najavljujemo izlazak novog, 48. broja studentskog časopisa Sonda (ISSN 1333-1647; UDK 616.314) koji je objavljen u veljači 2025. godine! Časopis, koji već dugi niz godina predstavlja glas studenata dentalne medicine, i dalje donosi relevantne informacije, znanstvene članke i zanimljivosti iz struke. Sonda je indeksirana na portalu Hrčak, a svi prethodno objavljeni brojevi dostupni su na službenoj web stranici časopisa.

U ovom izdanju čitatelji mogu pronaći najnovije vijesti s fakulteta, uključujući intervju s novim dekanom, prof. dr. sc. Marinom Vodanovićem, koji govori o svojim planovima i viziji razvoja fakulteta. Također, novi broj donosi izvještaje s održanih kongresa, stručnih predavanja i raznih studentskih aktivnosti, kroz koje naši studenti kontinuirano unaprjeđuju svoja znanja i vještine. Posebna pažnja posvećena je međunarodnim događanjima, na kojima su studenti s ponosom predstavljali fakultet, pokazujući ne samo akademsku izvrsnost, već i entuzijazam za stomatologiju na globalnoj razini.

Uz informativne i stručno utemeljene sadržaje, Sonda donosi i raznovrsne članke iz različitih područja stomatologije, prilagođene studentima, mladim liječnicima i svima koji žele proširiti svoje znanje. Kako bismo dodatno potaknuli interakciju s čitateljima, u ovom broju najbolje ocijenjeni članak prema mišljenju publike bit će nagrađen tečajem „My first implant" iDENTity tima pod vodstvom doktora Luka Lubine.

Glavna urednica časopisa Sonda u ovom izdanju je Gloria Bojo, studentica šeste godine stomatologije, koja sa svojim timom nastavlja tradiciju izvrsnosti u studentskom izdavaštvu.

Pozivamo sve zainteresirane da prelistaju novi broj, sudjeluju u ocjenjivanju članaka i prate buduća izdanja Sonde!

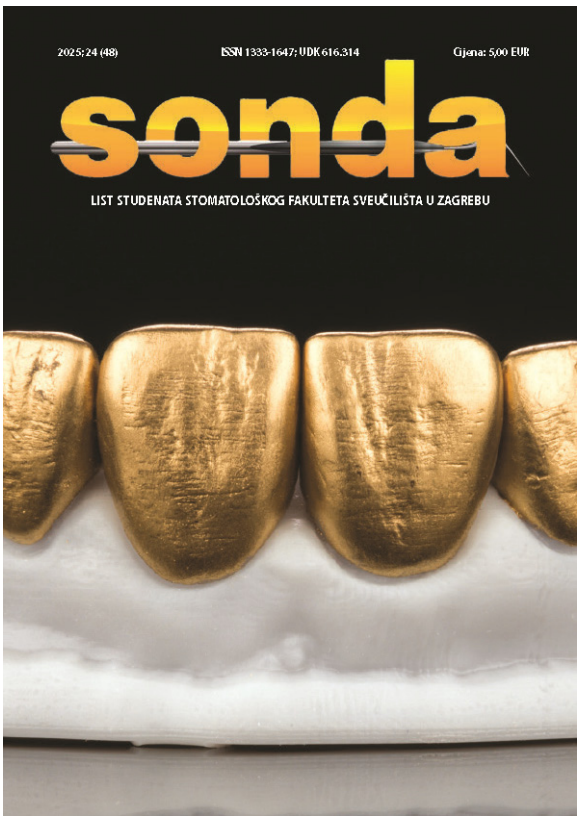

GERONTO-PROJEKT U POSJETU DOMOVIMA ZA STARIJE I NEMOĆNE ČAKOVEC I ŠČAVNIČAR

Dana 25. siječnja 2025. Geronto-projekt spakirao je svoje kovčege, razvukao široki osmijeh i – put pod noge, krenuo prema Čakovcu, gdje se održao prvi terenski posjet domovima za starije izvan Zagreba. Marljivi studenti, zajedno s mentorima prof. dr. sc. Amirom Ćatićem te doc. dr. sc. Larisom Musić posjetili su čak dva doma za starije i nemoćne – Čakovec i Ščavničar. U prvome domu, Domu za starije i nemoćne Čakovec, održano je predavanje o oralnome zdravlju u starijoj dobi, a zatim se pristupilo preventivnim pregledima i pojedinačnim razgovorima. U Domu Ščavničar osobe su uglavnom nepokretne, dementne ili težega zdravstvenog stanja, pa se svakoj odmah pristupilo individualno, s mnogo razumijevanja i želje da se, zajedničkim snagama, unaprijedi njihovo oralno, ali i sistemsko zdravlje. Povratak u Zagreb bio je u poslijepodne.

Dan otvorenih vrata Geronto-projekta

Povodom Svjetskog dana oralnog zdravlja, Geronto-projekt organizirao je 20. ožujka 2025. godine manifestaciju "Dan otvorenih vrata Geronto-projekta". Popularno nazvan "Geronto dan", ovaj je događaj inicijativa studenata Stomatološkog fakulteta u Zagrebu, kojima je glavni cilj educirati osobe starije životne dobi o važnosti pravilne oralne higijene. Već drugu godinu zaredom studenti su, pod mentorstvom prof. dr. sc. Amira Ćatića i doc. dr. sc. Larise Musić, uspješno organizirali ovu manifestaciju.

Prof. dr. sc. Amir Ćatić, voditelj Referentnog centra Ministarstva zdravstva za dentalnu medicinu osoba starije životne dobi, i doc. dr. sc. Larisa Musić sa Zavoda za parodontologiju, potaknuli su studente na ovaj značajan iskorak iz uobičajene rutine posjeta domovima za starije i nemoćne osobe. Stavljajući naglasak na individualni pristup svakoj osobi starije životne dobi te na važnost redovitih stomatoloških pregleda, "Geronto dan" održan je paralelno na dvije lokacije: na Trgu Petra Preradovića i na Zavodu za fiksnu protetiku Stomatološkog fakulteta u Zagrebu. Članovi Geronto projekta i volonteri aktivno su prilazili prolaznicima starije životne dobi, naglašavajući važnost pravilne oralne higijene kroz kratke informativne razgovore. Također su educirali sudionike o povezanosti oralnog i sistemskog zdravlja.

Prolaznici su potom upućivani na pregled usne šupljine, zubi i protetskih nadomjestaka na Zavodu za fiksnu protetiku, gdje su studenti, uz podršku mentora, provodili preglede i individualno prilagođenu edukaciju o održavanju oralne higijene. Oni kojima je bila potrebna dodatna stomatološka obrada upućeni su na daljnje preglede. Sudionici su na kraju manifestacije dobili mali znak pažnje u obliku sredstava za održavanje higijene zubi, usne šupljine i protetskih nadomjestaka, koje su osigurali sponzori događaja.

Zaključno, predanost studenata i trud koji su uložili, uz stručno vodstvo mentora, rezultirali su manifestacijom koja je ne samo privukla osobe starije životne dobi, već ih i potaknula na veću brigu o oralnom zdravlju. Organizatori zahvaljuju dekanu, prof. dr. sc. Marinu Vodanoviću i Stomatološkom fakultetu na podršci inicijative, Gradu Zagrebu na pomoći u organizaciji štanda, kao i sponzorima i volonterima, bez kojih ova manifestacija ne bi bila moguća.

UDRUGA BIVŠIH STUDENATA I PRIJATELJA STOMATOLOŠKOG FAKULTETA SVEUČILIŠTA U ZAGREBU - AMASF

Adnan Ferizović, dr. med. dent. – Alumni Stomatološkog fakulteta u Zagrebu

Adnan Ferizović rođen je 13. travnja 1996. godine u Bihaću gdje je završio osnovnu i srednju školu. Godine 2014. upisao se na Stomatološki fakultet Sveučilišta u Zagrebu, a 2021. diplomirao je obranom diplomskoga rada Rehabilitacija izgubljene vertikalne dimenzije kod pacijenata s ekstremnom resorpcijom alveolarnih grebena. Tijekom studija bio je demonstrator na kliničkim vježbama iz predmeta Stanična biologija s genetikom te glavni urednik studentskog časopisa Sonda. U sklopu programa Erasmus, 2019. provodi jedan semestar na Stomatološkom fakultetu Sveučilišta Hacettepe u Ankari. Nakon završetka studija, 2021. godine, obavlja u sklopu Erasmusa stručnu praksu u privatnoj poliklinici HAB Dental Clinic u Istanbulu. Usavršava se u području digitalne stomatologije te sudjeluje na kongresima i radionicama o digitalnim protokolima u implantoprotetičkoj terapiji. Od 2023. specijalizant je oralne i maksilofacijalne kirurgije u bolnici Çapa Sveučilišta Istanbul.

Čime se trenutačno bavite?

Sada specijaliziram na Odjelu za oralnu i maksilofacijalnu kirurgiju bolnice Çapa Sveučilišta Istanbul, s naglaskom na maksilofacijalne traume, a mentor mi je prof. dr. Mustafa Ayhana. Posebno me zanima implementacija digitalnih protokola u stomatološka liječenja. Trenutačno sudjelujem u najvećem svjetskom istraživanju o primjeni AI tehnologije u dijagnostici patologije maksilofacijalne regije. U slobodno vrijeme posvećen sam implantoprotetici i dizajnu Exocad te, uz dvije klinike u kojima radim pomažući u implementaciji digitalnih protokola u laboratorijima, surađujem s drugim klinikama kao vanjski suradnik.

Koliko Vam je u karijeri pomogla diploma Sveučilišta u Zagrebu?

Diploma SFZG-a iznimno je cijenjena u turskim institucijama, što je omogućilo brz i jednostavan proces nostrifikacije, bez potrebe za dodatnim ispitima, uz čekanje od samo tri mjeseca. Znanje i profesionalna etika koje sam stekao na Stomatološkom fakultetu u Zagrebu otvorili su mi mnoga vrata i olakšali prijemni ispit za specijalizaciju na najprestižnijem fakultetu u Turskoj.

Jeste li ostali u kontaktu s kolegama iz generacije?

Ostao sam u vrlo dobrim odnosima s kolegama iz grupe, kao i s nekolicinom izvan nje. Redovito se čujemo i družimo kad god je to moguće. S obzirom na velik broj studenata i prilike u inozemstvu, s nekim kolegama je teže održati bliski kontakt, no susreti su uvijek srdačni. Pri svakom povratku kući trudim se provesti s njima nekoliko dana zajedno, kao u dobra, stara vremena.

Koja je Vaša poruka mlađim kolegama i kolegicama?

Nikada nemojte prestati istraživati, stjecati nova poznanstva i prihvaćati izazove. Budite strpljivi jer ništa ne dolazi preko noći. Stomatološka struka nudi mnoge mogućnosti, često neočekivane, i ne postoji samo jedan put. Opcije su mnogobrojne. Da mi je netko prije četiri godine rekao da ću biti gdje sam sada, ne bih mu vjerovao. Možda zvuči kao klišej, ali sve je moguće.

Adnan Ferizović, ALUMNI SFZG-a